GJØVIK INTERNASJONALE SJAKKFESTIVAL

20 KR

BULLETIN

NR 10 ONSDAG 7. JANUAR

BRAGDEN

Jon Ludvig Hammer (18) er Norges tiende stormester i sjakk! Han trengte remis med svart mot Mateusz Bartel i siste runde for å sikre seg tittelen, en tøff nok oppgave. Men han avslo polakkens remistilbud og dro seieren i land i sluttspillet.

Dermed vant Jon Ludvig også Gjøvik Sjakklubbs 100 års jubileumsturnering, alene på 7 poeng av 9, fulgt av blant andre ti sterke stormestere. Vi gratulerer og kårer dette til en av tidenes norske sjakkbragder.

AKER

Aker ChessChallenge
Gjøvik 2009

AKER

Takk til alle!

Som leder av arrangementskomiteen benytter jeg anledningen her i bulletinen til å rette en hjertelig takk til alle som har bidratt til å gjøre denne Gjøvik Sjakklubbs jubileumsfestival til det vi opplever - særlig fordi deltagerne og gjestene våre sier det så entusiastisk - som en stor suksess.

Takken går til alle medarbeidere både fra Gjøvik Sjakklubb og andre innlånte nøkkelpersoner - dommere og andre - i norsk sjakkliv, videre til alle hyggelige deltagere og samtidig til ledsagere og foreldre som har sagt ja til nyttårsferie med sjakk. Vi takker videre Gjøvik kommune spesielt for oppbacking med både økonomi og en flott mottagelse for spillere og gjester til Aker Chess Challenge. Og forøvrig takk til alle "små og store" bidragsytere og sponsorer, selvfølgelig ikke minst til Aker ASA som trådte til skikkelig og sørget for at hurtigsjakken med Svidler, Magnus & co i Gjøvik kino ble så storartet.

Øystein Brekke

PS: Som noen av våre beste medarbeidere utenfra har bulletinredaktøren gleden av å vise bilde "backstage" ved live-overføringen til hele verden fra Aker Chess Challenge. Fra venstre ser vi Tarjei Joten Svensen og Bjørn Berg Johansen. Tarjei hjalp oss i tillegg med innlegging av mange partier fra Jubileumsturneringen og er alltid nyttig med sine gode datakunnskaper. Bjørn er "Mr Livesjakk Norge" og stilte med fullt utstyr til overføringene fra både kinoen og hotellet og satt ved spakene det meste av dagen - når han ikke var på farten som festivalens og bulletinens hoff-fotograf. Hjertelig takk!

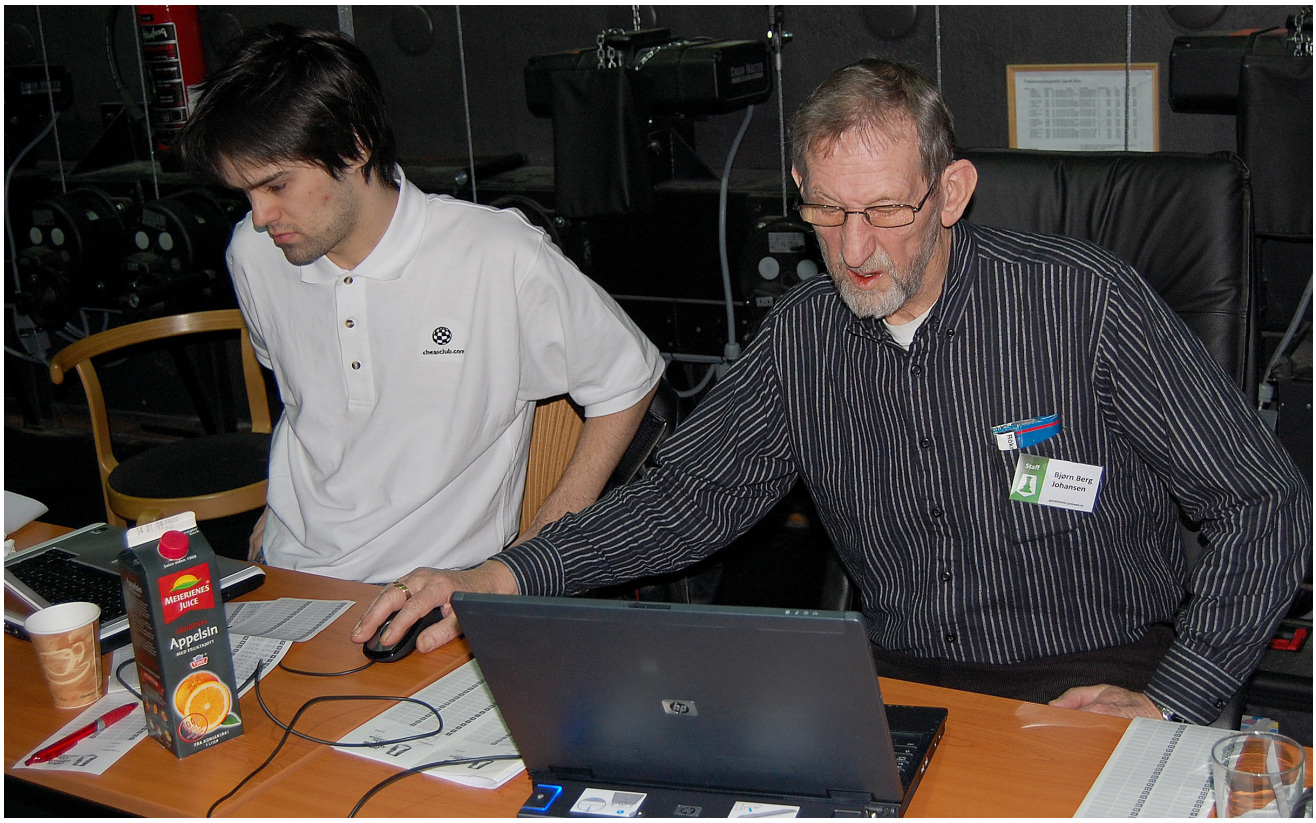

UNG NORSK SJAKKBRAGD

18-årige Jon Ludvig Hammer fra Oslo gikk til topps i Gjøvik Sjakklubbs jubileumsturnering etter at han i siste runde beseiret også den sterke polske stormesteren Mateusz Bartel. Hammer leverte en av Norges store sjakkbragder gjennom tidene da vant Gjøvik Sjakklubbs 100 års jubileumsturnering foran ti stormestere og nå selv blir Norges tiende stormester i sjakk.

Blant de 70 spillerne endte Jon Ludvig Hammer alene på 7 poeng etter ni runder, nærmest fulgt av stormesterne Geetha Gopal fra India, regjerende Europamester Sergey Tiviakov fra Nederland og Boris Savchenko fra Russland. Hammer ville klart stormestertittelen med uavgjort, remis, i siste runde mot Bartel, men viste tøffhet ved å ta sjansen på å spille videre og kjempe for turneringsseieren.

Internasjonal mester Eirik Gullaksen fra Bergen ble nest beste nordmann med en 15.plass i det eksklusive feltet, mens Frode Elsness fra Moss og Richard Bjerke fra Oslo ble nummer 19 og 20. Khayala Isgandarova fra Azerbajdzhan ble best plasserte kvinne på 14.plass.

B-gruppen i turneringen ble vunnet av Tor Wetle Hoem fra Molde foran Anders Thingstad, Hønefoss og Henrik Sjøl, Akademisk.

Gjøvik Sjakklubbs 100 års jubileumsfestival var faktisk den betydeligste sjakkbegivenheten i verden i starten av 2009 og har vært fulgt trekk for trekk på internett over hele verden, med brukere fra minst 125 nasjoner. Gjennom ti dager samlet turneringene omlag 350 aktive spillere med til sammen over to tusen deltagerdøgn.

SLUTTRESULTAT

Gjøvik Sjakklubbs jubileumsturnering

Gruppe A

Endelig resultatliste

Pl.	Navn	n-Elo	i-Elo	Klubb	Resultater	Poeng:	Monrad			Berger
1	Jon Ludvig Hammer	2503	2522	OSS	+53 **+44** =02 **=03** -04 **+26** +31 **+21** +08	**7,0**	40,0	44,0	47,5	34,50
2	Geetha.N. Gopal		2548		**+49** +10 **=01** +17 **=12** =03 **+05** =06 =04	**6,5**	44,5	50,0	54,0	38,00
3	Sergei Tiviakov		2686		+23 **=07** **+09** =01 +15 **=02** =08 **+13** **=06**	**6,5**	44,0	49,5	54,5	38,25
4	Boris Savchenko		2648		**+66** +24 **=13** =05 **+01** -06 **+22** +12 **=02**	**6,5**	42,5	47,5	50,5	34,75
5	Kaido Kulaots		2556		+32 **+16** +15 **=04** =13 **=08** -02 **+29** **+14**	**6,5**	41,0	45,5	50,0	34,50
6	Aloyzas Kveinys	2579	2533		**+50** +38 **=12** =14 **+33** **+04** =21 **=02** =03	**6,5**	40,0	44,5	48,5	34,00
7	Nijat Azad Abasov		2363		**+48** =03 **-17** =23 **+66** +11 **+24** =14 **+12**	**6,5**	39,0	43,0	46,0	32,00
8	Mateusz Bartel		2602		**+30** =41 **=52** +47 **+22** =05 **=03** +16 **-01**	**6,0**	39,0	43,0	46,5	29,25
9	Sasha Kaplan		2425		+36 **+57** -03 **=18** +46 **-29** =15 **+30** +26	**6,0**	36,0	40,0	43,5	27,00
10	Alexej Sofrigin		2252		+59 **-02** -44 **-54** +62 **+70** +53 **+28** +21	**6,0**	30,5	33,5	35,5	21,50
11	Khayala Isgandarova		2206		+69 **-28** -61 **+70** +54 **-07** +60 **+42** **+22**	**6,0**	29,5	32,0	34,0	20,00
12	Vadim Malakhatko		2633		+20 **+42** =06 **+19** =02 **=13** +29 **-04** -07	**5,5**	42,5	47,0	51,0	28,75
13	Nick E De Firmian		2545		+27 **+46** =04 **+28** **=05** =12 **=14** -03 **=16**	**5,5**	41,0	45,5	49,5	28,25
14	M. Mchedlishvili		2615		+51 **+18** =28 **=06** =29 **+19** =13 **=07** -05	**5,5**	40,5	45,0	49,0	28,75
15	Eirik Gullaksen	2387	2400	Bergens	**+45** +25 **-05** +41 **-03** =33 **=09** =20 **+40**	**5,5**	38,5	42,5	46,5	25,50
16	Nargiz Umudova		2219		**+34** -05 **+25** -22 **+56** +41 **+19** **-08** =13	**5,5**	38,0	42,0	45,5	25,25
17	Israel Caspi		2408		=35 **+68** +07 **-02** +39 **-21** -30 **+43** +37	**5,5**	36,0	40,0	42,5	24,25
18	T. Mamedjarova		2269		**+55** -14 **+63** =09 -21 **=53** +27 **=23** +30	**5,5**	34,5	38,0	41,0	23,25
19	Frode Elsness	2442	2440	Moss	**=43** +67 **+37** -12 **+52** -14 -16 **+32** +33	**5,5**	34,0	37,5	40,0	21,50
20	Richard Bjerke	2082	2179	OSS	**-12** =48 **=45** +63 +42 **-31** +47 **=15** +29	**5,5**	32,0	36,0	39,0	22,25
21	Oleg Korneev		2623		**+40** =52 **-41** +38 **+18** +17 **=06** -01 **-10**	**5,0**	39,5	43,5	47,0	25,00
22	Anna Zozulia		2380		-44 **+36** +51 **+16** -08 **+60** -04 **+31** -11	**5,0**	37,0	41,0	44,0	21,50
22	Gudmund Stenersen	2155	2189	Stjernen	**-03** =45 **+48** **=07** -60 +35 **+25** =18 **=24**	**5,0**	37,0	41,0	44,0	24,00
24	Zeinab Mamedjarova		2351		+70 **-04** +30 **=46** +61 **=28** -07 **=33** =23	**5,0**	35,5	38,5	40,5	18,50
25	Vegar Koi Gandrud	1968	2023	Hønefoss	+31 **-15** -16 **-32** +65 **+50** -23 **+53** +42	**5,0**	33,0	36,5	39,5	19,00
26	Johannes Kvisla	2177	2221	1911	**-67** =54 **+35** **=43** +32 -01 **+45** +41 **-09**	**5,0**	34,0	37,5	40,0	20,75
27	Stephane Lohou		2132		**-13** =34 **=62** =67 **=35** +56 **-18** +55 **+41**	**5,0**	31,0	34,0	36,5	18,25
28	Maxim L Devereaux		2415		**+54** +11 **=14** -13 **=41** =24 **=33** -10 **=38**	**4,5**	37,0	41,0	44,5	21,25
29	Kjetil Stokke	2317	2334	Bergens	**=63** =43 **+56** +44 **=14** +09 **-12** -05 **-20**	**4,5**	37,0	40,5	43,5	19,75
30	Lasse Østebø Løvik	2220	2167	Stavanger	-08 **+59** **-24** +55 **=47** +52 **+17** -09 **-18**	**4,5**	35,5	39,0	42,5	18,00
31	Katarzyna Toma		2230		**-25** =56 **=54** +45 **+44** +20 **-01** -22 **=34**	**4,5**	35,0	38,5	42,0	19,25
32	Emil D. Agdestein	2107	2145	Trondheimstud	**-05** -55 **+64** +25 **-26** =34 **+52** -19 **+494,5**		34,0	37,5	40,5	17,75
33	Daniel J. Kovachev	2273	2227	OSS	=68 **=61** +57 **+42** -06 **=15** =28 =24 **-19**	**4,5**	34,5	37,5	40,0	17,75
34	Anders Hobber	1872	1987	Porsgrunn	-16 **=27** =53 **=36** =50 **=32** +44 **=47** =31	**4,5**	32,0	36,0	39,5	19,00
35	Katrine Tjølsen	2082	2110	Bergens	**=17** -37 -26 **+64** =27 **-23** +70 **+60** =39	**4,5**	32,5	35,5	37,5	15,50
36	Sondre Waage Tofte	2050	2120	Stavanger	**-09** -22 **+65** =34 **=38** +67 **=46** -37 **+58**	**4,5**	32,0	35,0	37,5	15,50

37	Ioulia Makka		2220		=61 **+35** -19 **=60** =43 **-39** +62 **+36 -17**	**4,5**	31,5	34,5	37,5	17,00
38	Inge S. Skrondal	2199	2216	Akademisk	+62 **-06** =60 **-21** =36 **+61** =43 **=39** =28	**4,5**	32,0	35,0	38,0	16,25
39	Jon Kristian Haarr	2040	2057	Sandnes	**-52** =66 **+49** +58 **-17** +37 **-41** =38 **=35**	**4,5**	30,5	34,0	37,0	18,00
40	Nicolai Getz	2146	2176	OSS	-21 **-60** =59 **-48** +64 **+57** +61 **+46** -15	**4,5**	28,5	31,5	34,5	15,25
41	Olga Dolzhikova		2291		+60 **=08** +21 **-15** =28 **-16** +39 **-26** -27	**4,0**	36,5	41,0	44,0	17,75
42	Anastasios Tsiolakidis		2348		**+65** -12 **+50** -33 **-20** +54 **+49** -11 **-25**	**4,0**	34,5	38,0	41,0	14,50
43	Jan Sørgjerd	2041	2123	Nordstrand	=19 **=29 =58** =26 **=37** =46 **=38** -17 =47	**4,0**	33,5	37,5	41,0	17,75
44	Benjamin Arvola	2105	2096	Tromsø	**+22** -01 **+10 -29** -31 =66 **-34** +67 **=50**	**4,0**	35,5	38,5	41,0	17,00
45	Tor Kristian Larsen	1985	2109	Masfjorden	-15 **=23** =20 **-31** +68 **+51** -26 -49 **+64**	**4,0**	33,5	36,5	39,0	14,75
46	Gerrit Prakken				**+64** -13 **+67** =24 **-09 =43** =36 -40 **=52**	**4,0**	33,0	36,0	38,5	14,00
47	Frode O. O. Urkedal	2316	2316	1911	**=56** =63 **+55 -08** =30 =49 **-20** =34 **=43**	**4,0**	32,0	35,5	38,5	15,25
48	Espen Haugstad	2094	2091	Sandnes	-07 **=20** -23 +40 **-49 -62** +68 **=51** +60	**4,0**	32,5	35,5	38,0	14,75
49	Thomas Nyland	2077	2140	Molde	-02 **=62** -39 **+59** +48 **=47** -42 **+45** -32	**4,0**	31,5	35,0	38,0	15,00
50	Tarjei Joten Svensen	1981	2128	OSS	-06 **+69** -42 **=WO =34** -25 **=67** +56 =44	**4,0**	30,0	32,5	32,5	11,50
51	Odin Blikra Vea	2131	2169	Trondheim	**-14** +65 **-22** =WO **=67** -45 **=56** =48 +62	**4,0**	28,0	30,5	30,5	11,00
52	Marta Przezdziecka		2327		+39 **=21** =08 **=61** -19 **-30** -32 **=57** =46	**3,5**	34,0	37,5	40,5	15,25
53	Gunnar Stray	1998	2124	Moss	**-01** =64 **=34** =62 **+58** =18 **-10** -25 **=55**	**3,5**	35,0	38,0	41,0	13,25
54	Anders G Hagen	2099	2110	Moss	-28 **=26** =31 +10 **-11 -42** =55 **=62** =57	**3,5**	33,5	37,0	40,0	15,75
55	Håkon Strand	1971	2047	Stavanger	-18 **+32** -47 **-30** =57 +58 **=54 -27** =53	**3,5**	30,5	34,0	37,5	13,25
56	Kjetil Strand	1946	2057	Asker	=47 **=31** -29 **+68** -16 **-27** =51 **-50** +69	**3,5**	31,5	34,0	36,5	11,25
57	Pål Andreas Hansen	1917	2074	Verdal	**+58** -09 **-33** -66 **=55** -40 **+63** =52 **=54**	**3,5**	29,0	32,0	35,0	11,75
58	Mikhail S. Skvortsov		2335		-57 **+70** =43 **-39** -53 **-55** +59 **+61** -36	**3,5**	27,0	30,0	32,0	10,50
59	Thomas Bryn	1925	2025	Molde	**-10** -30 **=40** -49 **=69** =63 **-58** +68 **+67**	**3,5**	28,0	30,5	33,0	10,00
60	Terje Torgersen	1874	2051	Kristiansand	**-41** +40 **=38** =37 **+23** -22 **-11** -35 **-48**	**3,0**	34,0	38,0	42,0	14,00
61	Elias DeMac	2045	1993	Bergens	**=37** =33 **+11** =52 **-24** -38 **-40** -58 **=63**	**3,0**	32,5	36,0	39,0	13,75
62	Peter Flermoen	2038	1977	Harstad	**-38** =49 =27 **=53 -10** +48 **-37** =54 **-51**	**3,0**	32,0	35,5	39,0	12,00
63	Even Thingstad	2080	2065	Hønefoss	=29 **=47** -18 **-20** -70 **=59** -57 **+65** =61	**3,0**	29,5	32,5	34,5	10,50
64	Marianne W. Haug	1906	1940	1911	-46 **=53** -32 -35 **-40** =65 **+69 +70** -45	**3,0**	28,0	30,5	32,5	7,75
65	Ole Jørn Gyldenås	1971	2075	Nordstrand	-42 **-51** -36 =69 **-25 =64** +WO -63 **+70**	**3,0**	26,0	28,0	28,0	4,75
66	Jørgen G. Nielsen		2184		-04 **=39** =68 **+57** -07 **=44** =WO	**3,0**	27,5	27,5	27,5	9,00
67	Joachim B. Nilsen	1964	2013	Bergens	+26 **-19** -46 **=27** =51 **-36** =50 **-44** -59	**2,5**	32,0	36,0	39,5	11,50
68	Joar G. Pettersen	1891	2016	Stavanger	**=33** -17 **=66** -56 **-45** =69 **-48 -59** +WO	**2,5**	28,0	30,5	30,5	5,00
69	Ellen Øen Carlsen	1748	1888	NTG	**-11** -50 -70 **=65** =59 **=68** -64 +WO **-56**	**2,5**	25,5	27,5	27,5	4,50
70	Yuri Savchenko		2091		**-24** -58 **+69** -11 **+63** -10 **-35** -64 -65	**2,0**	31,0	34,0	36,5	5,50

Hvite partier står med **fet skrift.**

SLUTTRESULTAT

Gjøvik Sjakklubbs jubileumsturnering

Gruppe B

Endelig resultatliste

Pl.	Navn	n-Elo	i-Elo	Klubb	Resultater	Poeng:	Monrad			Berger
1	Tor Wetle Hoem	1756	1950	Molde	+13 **+12** +19 **+05** +04 **=10** -02 **+07** =03	**7,0**	38,5	43,0	46,0	34,00
2	Anders Thingstad	1812	1809	Hønefoss	+20 **=06** -10 +14 **+12** +03 **+01** =04 **=05**	**6,5**	39,0	43,5	46,5	33,25
3	Henrik Sjøl	1766	1855	Akademisk	+17 **+23** =05 **=10** =06 **-02** **+11** +08 **=01**	**6,0**	40,0	44,0	45,5	27,50
4	Øystein A. Skage	1783	1938	Bergens	**+15** -05 **+16** +19 **-01** **=06** +10 **=02** =07	**5,5**	39,5	43,5	46,5	25,25
4	Oddvar Solli	1597		Voss	+16 **+04** **=03** -01 **+19** -07 **+15** =13 =02	**5,5**	39,5	43,5	46,5	25,50
6	Jan Arne Bjørgvik	1769	1961	Verdal	**+11** =02 **=14** =12 **=03** =04 **=07** =10 **+13**	**5,5**	38,0	42,5	47,0	28,25
7	Jo Kristian Løberg	1681	1923	OSS	+18 **-19** +13 **+11** =10 **+05** =06 -01 **=04**	**5,5**	38,0	41,5	44,5	26,50
8	Steinar Leite	1062		Modum	-12 **-13** +09 **+22** =11 **+19** +18 **-03** +16	**5,5**	33,0	36,0	38,0	20,50
9	Per Anders Hagen	1576		Verdal	**-14** =21 **-08** -16 +WO **+23** +19 **+12** +15	**5,5**	28,5	30,0	30,0	14,75
10	Magnus Eriksen	1503	1895	Mo	**+21** =14 **+02** =03 **=07** =01 **-04** **=06** =11	**5,0**	41,0	45,5	48,0	25,75
11	Frode Høva	1534		Follo	-06 **+17** +18 -07 **=08** **+13** -03 **+14** **=10**	**5,0**	36,5	40,5	44,0	21,75
12	Ida Lahlum	1529	1828	1911	**+08** -01 **+15** **=06** -02 **=18** =14 -09 **+20**	**4,5**	39,0	42,5	45,5	19,75
13	Tore J Heggum	1416		Lillestrøm	**-01** +08 **-07** +21 **+14** -11 +16 **=05** -06	**4,5**	38,5	42,5	45,0	19,25
14	Johannes Haug	915		Nordstrand	+09 **=10** =06 **-02** -13 **+20** **=12** -11 **+22**	**4,5**	36,5	39,5	41,5	18,00
15	Harald Mottang	1323		Stjernen	-04 **+20** -12 **+23** =18 **+22** -05 **+17** **-09**	**4,5**	31,5	33,5	35,0	12,25
16	Morthen Auke	955		Konnerud	**-05** +WO -04 **+09** -21 +17 **-13** +22 **-08**	**4,0**	33,0	35,0	35,0	11,50
17	Eric Torgersen	1154		Kristiansand	**-03** -11 **-22** +WO +23 **-16** +20 -15 **+19**	**4,0**	27,5	29,0	29,0	7,50
18	Thomas Wasenius	1201		Moss	**-07** +22 **-11** +20 **=15** =12 **-08** -19 =23	**3,5**	31,0	33,0	34,5	10,25
19	Jan Rune Moberg	1505	1731	Follo	**+22** +07 **-01** **-04** -05 -08 **-09** **+18** -17	**3,0**	38,5	42,0	44,0	11,00
20	Kjell Håkon Lien	1061		Hønefoss	**-02** -15 +WO **-18** +22 -14 **-17** +23 -12	**3,0**	29,5	31,0	31,0	3,50
21	Reidar Kristiansen	1188		Hamar	-10 **=09** +23 **-13** **+16** -WO	**2,5**	20,5	20,5	20,5	8,25
22	Tormod Thingstad	956		Hønefoss	-19 **-18** +17 -08 **-20** -15 **+23** **-16** -14	**2,0**	29,0	32,0	33,5	5,50
23	Johan Lien	646		Hønefoss	+WO -03 **-21** -15 **-17** -09 -22 **-20** **=18**	**1,5**	29,0	31,0	31,0	1,75

Hvite partier står med **fet skrift.**

KINO

PRESIDENTENE

Partier fra 9. runde

Jon Ludvig Hammer kommenterer:

GM Mateusz Bartel, Polen (2602)
IM Jon Ludvig Hammer (2522)
Dronningindisk E12
1.c4 Sf6 2.d4 e6 3.Sf3 b6 4.a3 Lb7 5.Sc3 d5 6.Lg5 Le7 7.Da4+ Dd7 8.Dc2 0–0 8...dxc4. **9.e3 h6 10.Lxf6 Lxf6 11.cxd5 exd5 12.Ld3 c5 13.0–0 cxd4 14.Sxd4 Sc6 15.Sce2 Sxd4 16.Sxd4 Tfc8 17.Db3 Lxd4 18.exd4 Dd6 19.Tae1 Te8 20.g3** 20.Txe8+ Txe8 21.Da4 Ta8. **20...Lc6**

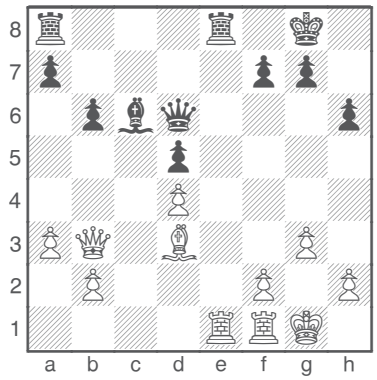

21.f4 Et tveegget trekk: hvit tar terreng og får større kontroll over e5, men kongestillingen svekkes. 21...Txe1 22.Txe1 Te8 23.Te5 Txe5 24.fxe5 De6 25.Dd1 [25.Dc3 Dg4,,] 25...Ld7 26.Df3 Dg4 27.Dxd5 Dd1+ 28.Lf1 Lh3 29.Da8+ Kh7 30.De4+ Kg8 31.Dd3?! 31.Da8+=. 31...Dc1 32.b4 Da1! 33.Dc4 g6 34.d5 Lxf1 35.Dxf1 Dd4+ 36.Df2 Dd1+ 37.Df1 Dd4+ 38.Df2 Dd1+ 39.Df1 Dxd5³

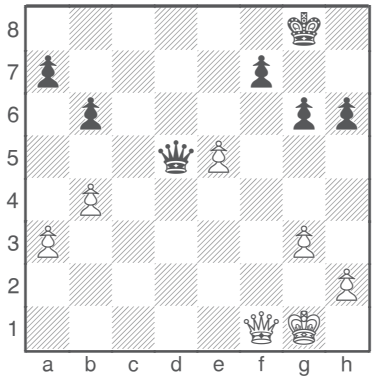

40.Df6 Dd2 [40...Dd3!] 41.Df3 a5 42.Df4 Dd3 43.bxa5 bxa5 44.Dxh6 Dxa3 45.Dg5 a4? 45...Dc5+! med planen Dd5. En sentralisert dronning og fjern fribonde gir gode vinstsjanser.] 46.Dd8+ Df8 47.Da5 De8 48.Kf2 Kh7 49.Da7 Kg8 50.Da5 Dc6 51.Dd8+ Kg7 52.Dd4 Dc2+ 53.Kf3? [53.Ke3=] 53...Df5+ 54.Ke3 a3 55.e6+ Df6 56.e7 Dxd4+ 57.Kxd4 a2 58.e8D a1D+ 59.Kd3 Dd1+ 60.Kc3 Dh5! 61.Kd3 Dxh2 62.De5+ Kh7 63.Df4 [63.Ke3! Hvit burde spilt kongen mot den siste bonden før jeg kunnne hindre det med 69... De8] 63...Da2 64.Dh4+ Kg7 65.Dd4+ Kg8 66.Dd8+ Kg7 67.Dd4+ f6 68.Dd7+ [68.Ke3 var siste sjanse.] 68...Df7 69.Dd6 De8 Diagram

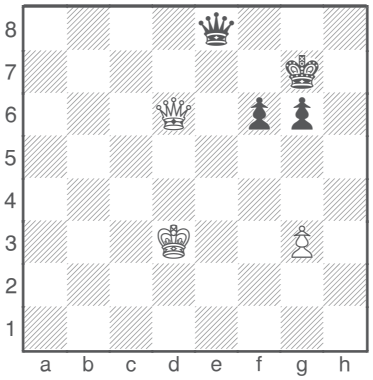

Nå har svart litt å spille på. **70.Dc7+ Kg8 71.Dc4+ Kf8 72.Df4 Kf7 73.Dh4 Kg7 74.Dg4 De5 75.Dd7+ Kh6 76.Dg4 Dg5 77.Df3 Db5+ 78.Kd2 Da5+ 79.Kc1 Da1+** [79... Dg5+!] **80.Kc2?** [80.Kd2 Da5+ 81.Kc1 Dg5+] **80...Dd4 81.Dh1+ Kg5 82.Dh3 f5 83.Kb3 Dd1+ 84.Kc3 Dh5 85.Dg2 Kg4?** [85...Dh8+] **86.Df2?** [86.De2+ Kxg3 87.De1+ Kg2 88.Dd2+= suddenly was a draw.] **86...Dh8+ 87.Kd3 De5 0–1**

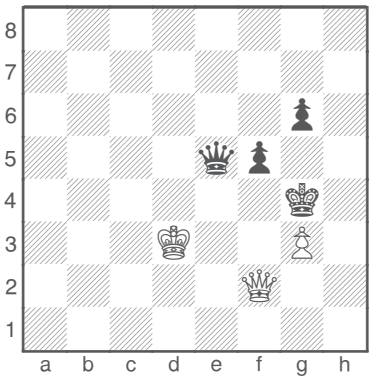

Nijat Abasov annotates:

Nijat Abasov, Azerbajdzhan
GM Vadim Malakhatko, Belgia
Dronninggambit A40
1.d4 The second time I played this opening move. First time was against GM Mamedov Rauf when I lost a difficult game. **1...Sf6** I was expecting 1...d5. **2.Sf3 e6 3.c4 d5 4.Sc3 c6 5.e3 a6** I did not know this opening, and I decided to play **6.c5 b6 7.cxb6 Sbd7 8.Ld3 c5 9.dxc5** A new move in this position. Before they played 9.0–0. **9...Sxc5 10.Lc2 Dxb6 11.Sa4** Here I saw that my position is not so good. **11...Db8 12.Sxc5 Lxc5 13.La4+**

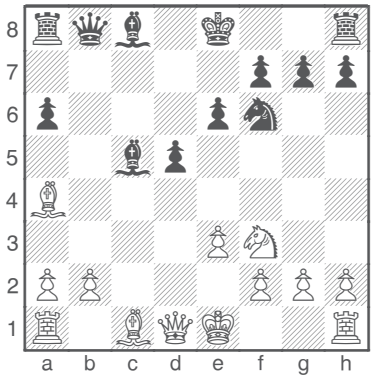

13...Ke7!? Risky. I would prefer 13...Ld7 Risky. I 14.Lxd7+ Sxd7 15.0–0 0–0 16.b3 with a normal position. **14.0–0 Lb7 15.b4 Ld6** [If 15...Lxb4 16.Tb1 a5 17.a3 (17.Dd4! Tc8 *(17...Ld6 18.Lc6 Ta7 19.Dxa7)* 18.Txb4) 17...Ld6 18.Sd4. **16.Lb2 Tc8** [16...Lxb4 17.Le5 Ld6. **17.Ld4 Lxb4?!** Not 17...e5? 18.Lc5 Lxc5 19.bxc5 Txc5 20.Tb1; Better was 17...Tc4 18.a3 Kf8 19.Lb3². **18.Se5 Ld6**

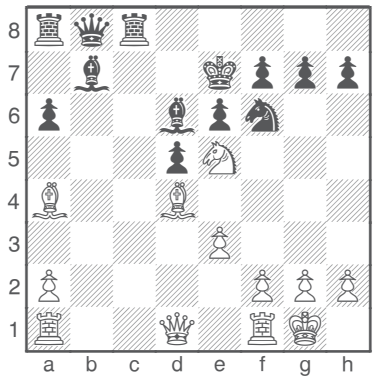

19.f4 I like this position well even a pawn down, because all the pieces of my opponent are inactive. **19... Dc7 20.Tb1 Kf8 21.Db3 Tcb8** 21... Tab8 22.La7. **22.Tfc1 De7 23.Dd3! Tc8?** Also 23...Kg8 24.Sc6 Lxc6 25.Lxc6 Txb1 26.Txb1 Tb8 27.Txb8+ Lxb8 28.Dxa6 gives good winning chances for me with the two bishops and the passed pawn. **24.Txc8+ Txc8 25.Sd7+ Sxd7**

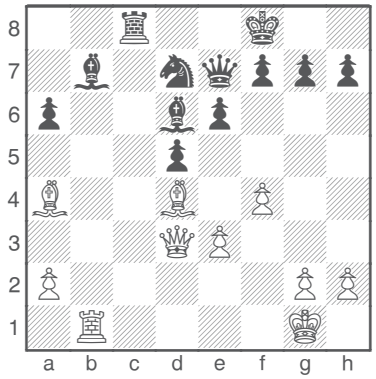

26.Dxh7 He had hoped for 26.Txb7? Tc1+ 27.Kf2 Dh4+. 26...f6 Only move. 27.Txb7 Tc1+ 28.Kf2 Lc7 28... Tc7 29.Txc7 Lxc7 30.Lxd7 Dxd7 31.Lxf6 Df7 32.Dh8+ Dg8 33.Lxg7+.

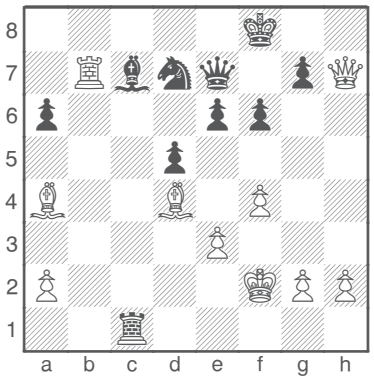

29.Lxd7 1–0
Because of 29...Dxd7 30.Lxf6 Df7 31.Le5 Ke8 32.Dh8+ Kd7 33.Db8 Tc2+ 34.Ke1.

Designeren

Arrangøren har fått mye skryt for blant annet festivalens logo, hjemmeside, noteringsskjemaer og de flotte bulletinsidene. Denne hedrende omtalen av fint design overfører vi straks videre til vår unge og proffe designmedarbeider Rolf Solheim Hammerstad (22). Rolf studerer - unntatt nå i den aktive juleferien her hjemme - visuell kommunikasjon og grafisk design ved University of Wollongong i Australia. Dette er det tredje året av graden hans ved Høgskolen i Buskerud.

På bildet har vi tatt vi med Rolf ut på trappa til arenahotellet vårt Thon Hotel der han både kan vise fram en bulletin og står foran ett av seilene som vi har kunnet pynte opp med. Forøvrig er Rolf tilfeldigvis sønn av arrangementskomiteens medlemmer Liv Hammerstad og Thor Solheim.

Nyhet! Full kontroll over bedriftens logistikk-kostnader.

TOLLPOST GLOBE

Tollpost Globe tilbyr markedets beste informasjonstjenester på internett. Nå kan du også få oppdaterte sendings- og omsetningsoversikter som du kan importere til excel for videre bearbeidelse. Dette gir deg oversikt og kontroll, sparer deg for tid og unødvendig dobbeltarbeid.

Full oversikt over våre nett-baserte informasjonstjenester finner du på tollpost.no under overskriften TJENESTER.

TOLLPOST GLOBE
Alltid i forkant.

Aserbajdsjan-jentene

Fire sjarmerende unge damer fra for oss eksotiske Azerbajdzhan ved det Kaspiske hav har bidratt til sjakkfestivalens svært internasjonale preg. De fire er ikke mindre enn fire femtedeler av Azerbajdzhans lag ved sjakkolympiaden i Dresden før jul. Så har de da også visst å markere seg sterkt ved sjakkbrettene under festivalen vår. Khayala Isgandarova tok ekstrapremien til best plasserte kvinne i Jubileumsturneringen A, nærmest fulgt av Nargiz Umudova som sikret seg sitt andre napp i tittelen Woman Grandmaster etter at hun i siste runde spilte mot stormester Nick de Firmian. De to øvrige er søstrene Zeinab og Turkan bak på bildet) Mamedjarova.

Jentene fra Azerbajdzhan syntes nok det var kaldt på Gjøvik da de kom og har under festivalen faktisk hatt full transportservice til og fra hytta på Hovdetun vandrerhjem. På bildet er det en fornøyd Henrik Sjøl som er klar for kveldens hjemtransport fra turneringen.

Nammo
PRECISION PEOPLE TECHNOLOGY
www.nammo.com

Takk til våre samarbeidspartnere

abm reklame
bildekor
skilter
klistremerker

TOLLPOST GLOBE
Alltid i forkant.

AKER

AkerSolutions™

RICOH

THON HOTELS

NORGES SJAKK FORBUND

CHESS OLYMPIAD TROMSØ 2014
CANDIDATE CITY

18 54 Totens Sparebank

Turistkontoret Gjøvik-Land-Toten